



Federazione Italiana Giuoco Calcio



Lega Nazionale Dilettanti



Comitato Regionale Piemonte e Valle d'Aosta

Data: 06 MAGGIO 2026

Protocollo: 61953/Tornei/SEG.

SPETT.LE SOCIETÀ
SUNO
SEDE

**OGGETTO: Autorizzazione Torneo Regionale
SunO ON FIRE - Primi Calci – 10/05/2026**

Il Comitato Regionale Piemonte Valle d'Aosta, esaminato il Regolamento inviato, autorizza lo svolgimento del Torneo indicato in oggetto per quanto attiene alle modalità tecniche di svolgimento.

In caso di eventuale concomitanza delle gare del Torneo con attività Ufficiali Federali la precedenza è data a quest'ultime.

Cordiali saluti.

IL SEGRETARIO
Roberto Scrofani



IL PRESIDENTE
Mauro Foschia





Spett.le C. R. _____
LND - FIGC
Via _____
Cap _____ Città _____

RICHIESTA ORGANIZZAZIONE TORNEI Regionali Provinciali Locali

La Società _____ 1924 SUNO F.C.D _____ Matricola 940738
Via _____ VIALE VOLI _____ n° --
Città _____ SUNO _____ Provincia NO cap 28019
Tel. 3385210577 Fax --- Mail segreteria@1924suno.it

Chiede l'Autorizzazione per l'organizzazione e lo svolgimento del torneo

Regionale Provinciale Locale

Denominato _____ SUNO " ON FIRE "

Svolgimento: Dal 10/05/2026 Al 10/05/2026

Riservato alle seguenti Categorie:

- | | |
|---|---|
| <input type="checkbox"/> Under 17 Anno 2009 - 2010 | <input type="checkbox"/> Under 16 Anno 2010 |
| <input type="checkbox"/> Under 15 Anno 2011 - 2012 | <input type="checkbox"/> Under 14 Anno 2012 |
| <input type="checkbox"/> Esordienti 1° Anno 01.01.2014 - 31.12.2014 | <input type="checkbox"/> Esordienti 2° Anno 01.01.2013 - 31.12.2013 |
| <input type="checkbox"/> Esordienti Misti 01.01.2013 - 31.12.2014 | <input checked="" type="checkbox"/> Primi Calci 01.01.2017 - 31.12.2018 |
| <input type="checkbox"/> Pulcini 1° anno 01.01.2016 - 31.12.2016 | <input type="checkbox"/> Pulcini 2° Anno 01.01.2015 - 31.12.2015 |
| <input type="checkbox"/> Pulcini Misti 01.01.2015 - 31.12.2016 | <input type="checkbox"/> Altro _____ |

Responsabile organizzazione sig. _____ Minzaghi Marco _____

Tel. 3385210577

Data 20/03/2026

(da redigere su carta intestata della Società organizzatrice)

REGOLAMENTO CAT. PRIMI CALCI

ART.1 ORGANIZZAZIONE

LA SOCIETÀ 1924 SUNO F.C.D.

INDICE ED ORGANIZZA UN TORNEO A CARATTERE REGIONALE PROVINCIALE LOCALE

DENOMINATO: SUNO "ON FIRE"

IN COLLABORAZIONE CON _____

CHE SI DISPUTERÀ NEI GIORNI 10/05/2026

PRESSO L'IMPIANTO SPORTIVO: VIALE VOLI, SUNO

ART.2 CATEGORIA DI PARTECIPAZIONE E LIMITI DI ETÀ

IL TORNEO È RISERVATO AI CALCIATORI APPARTENENTI ALLA CATEGORIA **PRIMI CALCI**

REGOLARMENTE TESSERATI F.I.G.C. CON LA PROPRIA SOCIETÀ PER LA STAGIONE IN CORSO. **NATI DAL 01/01/2017**

AL 31/12/2018 È POSSIBILE UTILIZZARE CALCIATORI NATI NEL 2019 CHE ABBIANO COMPIUTO

ANAGRAFICAMENTE IL 6° ANNO D'ETÀ

ART.3 PRESTITI

NON SONO CONSENTITI PRESTITI

ART.4 ELENCHI GIOCATORI

LE SOCIETÀ PARTECIPANTI DOVRANNO PRESENTARE ALL'ORGANIZZAZIONE DEL TORNEO, PRIMA DEL

SUO INIZIO, L'ELENCO DEI CALCIATORI CHE INTENDONO UTILIZZARE, FINO AD UN MASSIMO DI N° 10

DOPO L'AVVENUTA CONSEGNA È PROIBITO APPORTARE MODIFICHE A TALI ELENCHI.

NELLA DISTINTA DA PRESENTARE ALL'ARBITRO PRIMA DELLA GARA SARANNO INDICATI FINO AD UN MASSIMO DI **10** GIOCATORI

ART.5 SOSTITUZIONI E PARTECIPAZIONE

LE SOSTITUZIONI SARANNO EFFETTUATE NEL PIENO RISPETTO DELLE NORME DI CUI AL C.U. N°1 DEL S.G.S.

ROMA: TUTTI I GIOCATORI IN DISTINTA DOVRANNO GIOCARE ALMENO UN TEMPO DEI PRIMI DUE; PERTANTO AL

TERMINE DEL PRIMO TEMPO DOVRANNO ESSERE EFFETTUATE OBBLIGATORIAMENTE TUTTE LE SOSTITUZIONI ED I

NUOVI ENTRATI NON POTRANNO PIÙ ESSERE SOSTITUITI FINO AL TERMINE DEL SECONDO TEMPO TRANNE CHE PER

VALIDI MOTIVI DI SALUTE; NEL TERZO TEMPO, QUINDI, POTRANNO ESSERE EFFETTUATE SOSTITUZIONI CON IL

SISTEMA DEI "CAMBI LIBERI" **TUTTI I BAMBINI DEVONO PRENDERE PARTE AL GIOCO LUDICO**

ART.6 SOCIETÀ PARTECIPANTI

AL TORNEO PRENDERANNO PARTE LE SOTTO INDICATE SOCIETÀ: (INDICARE SOCIETÀ E RISPETTIVO N° DI MATRICOLA)

SOCIETÀ	MATRICOLA	SOCIETÀ	MATRICOLA
1924 SUNO	940738		
SOCIETÀ			
MOCCHETTI	916203		
VARESINA	932361		
CISTELLUM	918759		
QUEGGIO	77692		

ART.7 FORMULA DEL TORNEO(NON ESSENDO CONSENTITI I TIRI DI RIGORE ED I TEMPI SUPPLEMENTARI NON È POSSIBILE PREVEDERE FORMULE DI TORNEO CON PARTITE AD ELIMINAZIONE DIRETTA COME OTTAVI DI FINALE, QUARTI DI FINALE, SEMIFINALI E FINALI)

IL TORNEO SI SVOLGERÀ CON LA SEGUENTE FORMULA

PARTITE

SARANNO FORMATI N° 1 GIRONI DA N° 5 SQUADRE CIASCUNO CHE SI INCONTRERANNO TRA LORO CON GARE DI SOLA ANDATA

GIOCO/CHI LUDICO DIDATTICI (OBBLIGATORIO) DESCRIVERE IL GIOCO E ALLEGARE AL REGOLAMENTO LE MODALITÀ DI SVOLGIMENTO

SITUAZIONE DI GIOCO 2 VS 2 (VEDI ALLEGATO)



ART.8 CLASSIFICHE

NON SONO CONSENTITE CLASSIFICHE

ART.9 TEMPI DI GARA E SVOLGIMENTO (SPECIFICARE LA MODALITÀ DI SVOLGIMENTO)

- LE GARE SI SVOLGERANNO IN 3 (TRE) TEMPI DELLA DURATA DI _____ MINUTI CIASCUNO
- LE GARE SI SVOLGERANNO IN 2 (DUE) TEMPI DELLA DURATA DI 10 MINUTI CIASCUNO
- LE PARTITE SI GIOCANO 5 VS 5 SU CAMPI DI DIMENSIONI RIDOTTE CON PORTE RIDOTTE ED UTILIZZO DI PALLONI N° 4
- LE PARTITE SI GIOCANO 4 VS 4 SU CAMPI DI DIMENSIONI RIDOTTE CON PORTE RIDOTTE ED UTILIZZO DI PALLONI N° 4
- IL GIOCO/CHI AVRANNO LA DURATA DI 10 MINUTI

ART.10 TIRI DI RIGORE

NON SONO CONSENTITI

ART.11 TEMPI SUPPLEMENTARI

NON SONO CONSENTITI

ART.12 ARBITRI

LE PARTITE SARANNO ARBITRATE DAGLI STESSI GIOCATORI CHE PARTECIPANO ALLA GARA (AUTOARBITRAGGIO)
IN OGNI CASO I RAPPORTI GARA CON ALLEGATE LE DISTINTE DEI GIOCATORI SARANNO TRASMESSE AL COMITATO DI
COMPETENZA NEI TERMINI PREVISTI PER LA NECESSARIA VISIONE DEL GIUDICE SPORTIVO

ART.13 DISCIPLINA DEL TORNEO

LA DISCIPLINA DEL TORNEO VIENE AFFIDATA AL GIUDICE SPORTIVO TITOLARE O SUPPLENTE DEL COMITATO DI
COMPETENZA

ART.14 AUTOMATISMO DELLE SANZIONI

IL CODICE DI GIUSTIZIA SPORTIVA NON PREVEDE L'AUTOMATISMO DELLE SANZIONI PER I CALCIATORI DI QUESTA
CATEGORIA CHE, PERTANTO DOVRANNO SOGGIACERE AI PROVVEDIMENTI DEL GIUDICE SPORTIVO.

ART.15 RECLAMI

EVENTUALI RECLAMI DOVRANNO ESSERE PRESENTATI ENTRO 30 MINUTI DALLA FINE DELLA GARA ACCOMPAGNATI
DALLA TASSA DI EURO 10; COPIA DEL RECLAMO DOVRÀ ESSERE CONSEGNATA ALLA
CONTROPARTE SEMPRE NEI TERMINI DEI 30 MINUTI. LA TASSA DOVRÀ ESSERE VERSATA AL COMITATO O
DELEGAZIONE DI COMPETENZA

ART.16 ASSICURAZIONE

È RESPONSABILITÀ DI OGNI SOCIETÀ PARTECIPANTE ASSICURARE AI PROPRI GIOCATORI LA COPERTURA
ASSICURATIVA. L'ORGANIZZAZIONE DEL TORNEO È RESPONSABILE DELLA REGOLARITÀ DELLA COPERTURA
ASSICURATIVA

ART.17 NORME GENERALI

PER QUANTO NON PREVISTO DAL PRESENTE REGOLAMENTO, VALGONO LE DISPOSIZIONI DEI REGOLAMENTI
FEDERALI IN QUANTO COMPATIBILI, E QUELLE RIPORTATE SUL COMUNICATO UFFICIALE N°1 DEL SETTORE
GIOVANILE E SCOLASTICO RELATIVO ALLA STAGIONE SPORTIVA IN CORSO.



IL PRESIDENTE DELLA SOCIETÀ

RESPONSABILE ORGANIZZAZIONE SIG. MINZAGHI MARCO

TEL. 3385210577





1) Titolo: "Situazione di gioco 2 contro 2 • U8/U9"

Dimensioni del campo (figura 1):

Larghezza: Tutta l'ampiezza del campo è usata per la partita.

Lunghezza: 11 metri (data dalla somma della profondità dell'area di rigore già definita per la partita al quale viene aggiunto uno spazio profondo altri 5,5 metri).

La linea di fondo-campo delimitata per la partita 5 contro 5 corrisponde alla linea di fondo-campo della *Situazione di Gioco 2 contro 2 • U8/U9*.

Porta di dimensioni regolamentari (consigliato 3x2 metri).

Durata: almeno 5 minuti.



Figura 1

DESCRIZIONE

All'interno dell'area delimitata si svolge una Situazione di gioco 2 contro 2 nella quale una squadra ha il compito di finalizzare verso una porta di dimensioni regolamentari mentre l'altra ha l'obiettivo condurre palla oltre la linea opposta rispetto a quella di fondo-campo (definita linea di meta). La squadra che raggiunge il proprio obiettivo (fare gol nella porta regolamentare o condurre palla oltre la linea di meta), ribalta il fronte di gioco e mantiene il possesso della palla nell'azione che permette di riprendere l'attività.

Non è prevista la registrazione di un punteggio di gioco.

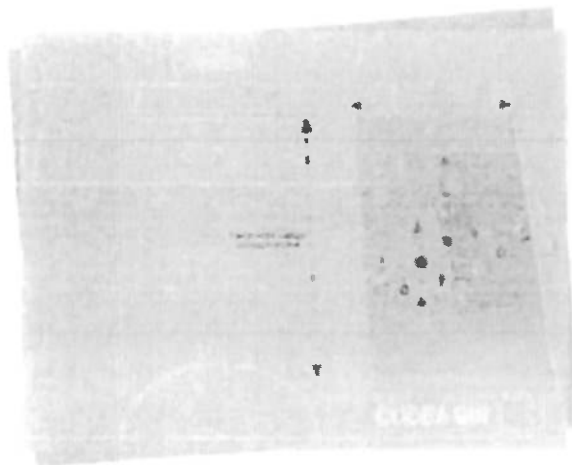
REGOLE DEL GIOCO

Schieramento e ruoli. La squadra a difesa della porta regolamentare identifica un portiere ed un giocatore di movimento. I giocatori della squadra a difesa della linea di meta si considerano entrambi come giocatori di movimento. In seguito al cambio di fronte di gioco il ruolo del portiere può essere svolto da uno qualsiasi dei giocatori di ogni squadra (il giocatore scelto per stare in porta deve ricoprire questo ruolo fino al successivo capovolgimento di fronte).

Conduzione palla oltre la linea di meta. Affinché l'azione di conduzione palla nella zona di meta sia considerata valida il giocatore che la conduce oltre la linea di meta deve toccarla prima e dopo la linea stessa senza che ci sia un intervento (tocco del pallone) da parte di un avversario. I giocatori a difesa della linea di meta possono provare a contrastare l'azione di conduzione palla avversaria anche oltre la linea stessa.

SUNO *ON FIRE . II *

10 Maggio 2026 / Primi Calci Annata 2018

Campo Sintetico - Viale Voli , Suno

Squadre Partecipanti

GIRONE
SUNO
OLEGGIO
MOCCHETTI
VARESINA
CISTELLUM

TEMPO UNICO DA 20 MINUTI

ORA	TEAM A	TEAM B	RISULTATI
10:00	SUNO	MOCCHETTI	
10:25	OLEGGIO	VARESINA	
10:50	SUNO	CISTELLUM	
11:15	OLEGGIO	MOCCHETTI	
11:40	VARESINA	CISTELLUM	
12:05	SUNO	OLEGGIO	
12:30	MOCCHETTI	VARESINA	
12:55	OLEGGIO	CISTELLUM	
13:20	SUNO	VARESINA	
13:45	MOCCHETTI	CISTELLUM	