



**DELEGAZIONE PROVINCIALE DI TORINO**



Torino, 11/02/2025

Protocollo 962/ DpTo

SPETT.LE SOCIETÀ  
**A.S.D. SANTENA 2014**  
SEDE

**OGGETTO: Autorizzazione Torneo Provinciale**

**Denominazione: QUADRANGOLARE DI CARNEVALE**

**Categoria: Primi calci**

**Periodo di svolgimento: 15/02/2025**

La Delegazione Provinciale di Torino, esaminato il Regolamento inviato, autorizza lo svolgimento del Torneo indicato in oggetto per quanto attiene alle modalità tecniche di svolgimento.

In caso di eventuale concomitanza delle gare del Torneo con attività Ufficiali Federali la precedenza è data a quest'ultime.

Cordiali saluti.

Il Segretario  
Simona Bochicchio

Il Delegato Provinciale  
Giovanni Spina

**ART.1 ORGANIZZAZIONE**

LA SOCIETÀ \_\_\_\_\_ ASD SANTENA 2014  
INDICE ED ORGANIZZA UN TORNEO A CARATTERE REGIONALE  PROVINCIALE  LOCALE

DENOMINATO: \_\_\_\_\_ QUADRANGOLARE DI CARNEVALE  
IN COLLABORAZIONE CON \_\_\_\_\_  
CHE SI DISPUTERÀ NEI GIORNI \_\_\_\_\_ 15/02/2025  
PRESSO L'IMPIANTO SPORTIVO: \_\_\_\_\_ VIA TRINITA' 10 SANTENA

**ART.2 CATEGORIA DI PARTECIPAZIONE E LIMITI DI ETÀ**

IL TORNEO È RISERVATO AI CALCIATORI APPARTENENTI ALLA CATEGORIA **PRIMI CALCI** REGOLARMENTE TESSERATI F.I.G.C. CON LA PROPRIA SOCIETÀ PER LA STAGIONE IN CORSO. **NATI DAL 01/01/2016 AL 31/12/2017** È POSSIBILE UTILIZZARE CALCIATORI NATI NEL 2018 CHE ABBIANO COMPIUTO ANAGRAFICAMENTE IL 6° ANNO D'ETÀ

**ART.3 PRESTITI**

NON SONO CONSENTITI PRESTITI

**ART.4 ELENCHI GIOCATORI**

LE SOCIETÀ PARTECIPANTI DOVRANNO PRESENTARE ALL'ORGANIZZAZIONE DEL TORNEO, PRIMA DEL SUO INIZIO, L'ELENCO DEI CALCIATORI CHE INTENDONO UTILIZZARE, FINO AD UN MASSIMO DI N° 10 DOPO L'AVVENUTA CONSEGNA È PROIBITO APPORTARE MODIFICHE A TALI ELENCHI. NELLA DISTINTA DA PRESENTARE ALL'ARBITRO PRIMA DELLA GARA SARANNO INDICATI FINO AD UN MASSIMO DI 10 GIOCATORI

**ART.5 SOSTITUZIONI E PARTECIPAZIONE**

LE SOSTITUZIONI SARANNO EFFETTUATE NEL PIENO RISPETTO DELLE NORME DI CUI AL C.U. N°1 DEL S.G.S. ROMA: TUTTI I GIOCATORI IN DISTINTA DOVRANNO GIOCARE ALMENO UN TEMPO DEI PRIMI DUE; PERTANTO AL TERMINE DEL PRIMO TEMPO DOVRANNO ESSERE EFFETTUATE OBBLIGATORIAMENTE TUTTE LE SOSTITUZIONI ED I NUOVI ENTRATI NON POTRANNO PIÙ ESSERE SOSTITUITI FINO AL TERMINE DEL SECONDO TEMPO TRANNE CHE PER VALIDI MOTIVI DI SALUTE; ~~NEL TERZO TEMPO, QUINDI, POTRANNO ESSERE EFFETTUATE SOSTITUZIONI CON IL SISTEMA DEL "CAMBI LIBERI"~~ **TUTTI I BAMBINI DEVONO PRENDERE PARTE AL GIOCO LUDICO**

**ART.6 SOCIETÀ PARTECIPANTI**

AL TORNEO PRENDERANNO PARTE LE SOTTO INDICATE SOCIETÀ: (INDICARE SOCIETÀ E RISPETTIVO N° DI MATRICOLA)

SOCIETÀ	MATRICOLA	SOCIETÀ	MATRICOLA
SANTENA 2014	941187		
ABSOLUTE LA LOGGIA	953725		
TETTI FRANCESI RIVALTA	917184		
STS	710711		

**ART.7 FORMULA DEL TORNEO**(NON ESSENDO CONSENTITI I TIRI DI RIGORE ED I TEMPI SUPPLEMENTARI NON È POSSIBILE PREVEDERE FORMULE DI TORNEO CON PARTITE AD ELIMINAZIONE DIRETTA COME OTTAVI DI FINALE, QUARTI DI FINALE, SEMIFINALI E FINALI) IL TORNEO SI SVOLGERÀ CON LA SEGUENTE FORMULA

**PARTITE**

SARANNO FORMATI N° 1 GIRONI DA N° 4 SQUADRE CIASCUNO CHE SI INCONTRERANNO TRA LORO CON GARE DI SOLA ANDATA

**GIOCO/CHI LUDICO DIDATTICI (OBBLIGATORIO)** DESCRIVERE IL GIOCO E ALLEGARE AL REGOLAMENTO LE MODALITÀ DI SVOLGIMENTO  
SITUAZIONE GIOCO 3 CONTRO 3

**ART.8 CLASSIFICHE**  
NON SONO CONSENTITE CLASSIFICHE

**ART.9 TEMPI DI GARA E SVOLGIMENTO (SPECIFICARE LA MODALITÀ DI SVOLGIMENTO)**

- LE GARE SI SVOLGERANNO IN 3 (TRE) TEMPI DELLA DURATA DI \_\_\_\_\_ MINUTI CIASCUNO
- LE GARE SI SVOLGERANNO IN 2 (DUE) TEMPI DELLA DURATA DI 12 MINUTI CIASCUNO
- LE PARTITE SI GIOCANO 5 VS 5 SU CAMPI DI DIMENSIONI RIDOTTE CON PORTE RIDOTTE ED UTILIZZO DI PALLONI N° 4
- LE PARTITE SI GIOCANO 4 VS 4 SU CAMPI DI DIMENSIONI RIDOTTE CON PORTE RIDOTTE ED UTILIZZO DI PALLONI N° 4
- IL GIOCO/CHI AVRANNO LA DURATA DI 10 MINUTI

**ART.10 TIRI DI RIGORE**  
NON SONO CONSENTITI

**ART.11 TEMPI SUPPLEMENTARI**  
NON SONO CONSENTITI

**ART.12 ARBITRI**  
LE PARTITE SARANNO ARBITRATE DAGLI STESSI GIOCATORI CHE PARTECIPANO ALLA GARA (AUTOARBITRAGGIO)  
IN OGNI CASO I RAPPORTI GARA CON ALLEGATE LE DISTINTE DEI GIOCATORI SARANNO TRASMESSE AL COMITATO DI  
COMPETENZA NEI TERMINI PREVISTI PER LA NECESSARIA VISIONE DEL GIUDICE SPORTIVO

**ART.13 DISCIPLINA DEL TORNEO**  
LA DISCIPLINA DEL TORNEO VIENE AFFIDATA AL GIUDICE SPORTIVO TITOLARE O SUPPLENTE DEL COMITATO DI  
COMPETENZA

**ART.14 AUTOMATISMO DELLE SANZIONI**  
IL CODICE DI GIUSTIZIA SPORTIVA NON PREVEDE L'AUTOMATISMO DELLE SANZIONI PER I CALCIATORI DI QUESTA  
CATEGORIA CHE, PERTANTO DOVRANNO SOGGIACERE AI PROVVEDIMENTI DEL GIUDICE SPORTIVO.

**ART.15 RECLAMI**  
EVENTUALI RECLAMI DOVRANNO ESSERE PRESENTATI ENTRO 30 MINUTI DALLA FINE DELLA GARA ACCOMPAGNATI  
DALLA TASSA DI EURO                     ; COPIA DEL RECLAMO DOVRÀ ESSERE CONSEGNATA ALLA  
CONTROPARTE SEMPRE NEI TERMINI DEI 30 MINUTI. LA TASSA DOVRÀ ESSERE VERSATA AL COMITATO O  
DELEGAZIONE DI COMPETENZA

**ART.16 ASSICURAZIONE**  
È RESPONSABILITÀ DI OGNI SOCIETÀ PARTECIPANTE ASSICURARE AI PROPRI GIOCATORI LA COPERTURA  
ASSICURATIVA. L'ORGANIZZAZIONE DEL TORNEO È RESPONSABILE DELLA REGOLARITÀ DELLA COPERTURA  
ASSICURATIVA

**ART.17 NORME GENERALI**  
PER QUANTO NON PREVISTO DAL PRESENTE REGOLAMENTO, VALGONO LE DISPOSIZIONI DEI REGOLAMENTI  
FEDERALI IN QUANTO COMPATIBILI, E QUELLE RIPORTATE SUL COMUNICATO UFFICIALE N°1 DEL SETTORE  
GIOVANILE E SCOLASTICO RELATIVO ALLA STAGIONE SPORTIVA IN CORSO.



IL PRESIDENTE DELLA SOCIETÀ

RESPONSABILE ORGANIZZAZIONE SIG. BRUSCO STEFANO

TEL. 333 3990070

QUADRANGOLARE DI CARNEVALE CATEGORIA 2017

---

SABATO 15/02/2025

GIRONE UNICO

SANTENA

TETTI FRANCESI RIVALTA

ABSOLUTE LA LOGGIA

STS

ORE 14:00 SANTENA – ABSOLUTE LA LOGGIA

ORE 14:30 STS – TETTI FRANCESI

ORE 15:00 ABSOLUTE LA LOGGIA – STS

ORE 15:30 SANTENA – TETTI FRANCESI

ORE 16:00 STS – SANTENA

ORE 16:30 TETTI FRANCESI – ABSOLUTE LA LOGGIA

LE PARTITE AVRANNO SI SVOLGERANNO SU N°02 TEMPI DA 12 MINUTI L'UNO



## SITUAZIONI DI GIOCO PER U10/U11

### 1) Proposta: "Situazione di gioco 3 contro 3 - U10/U11"

CLICCA E GUARDA IL VIDEO

#### Dimensioni del campo (figura 1)

- ✓ **Larghezza:** 22 metri (ampiezza area di rigore già delimitata per la partita 7 contro 7)
- ✓ **Lunghezza:** 16,5 metri (a 11 metri dall'area di rigore già delimitata per la partita vengono definite 2 porte di dimensioni ridotte, larghe 1,5 metri; la linea immaginaria che le unisce identifica il margine opposto a quello della linea di fondo-campo)
- ✓ La linea di fondo-campo della partita 7 contro 7 corrisponde a quella della Situazione di gioco 3 contro 3 - U10/U11
- ✓ **Porte:** con giocate dimensioni regolamentari (3x2 metri)



Figura 1

Durata: almeno 5 minuti

### DESCRIZIONE

All'interno dell'area delimitata si svolge una situazione di gioco 3 contro 3. Una squadra deve finalizzare verso una porta regolamentare, mentre l'altra deve cercare di effettuare un passaggio all'interno delle 2 porte con dimensioni ridotte (1,5 metri).

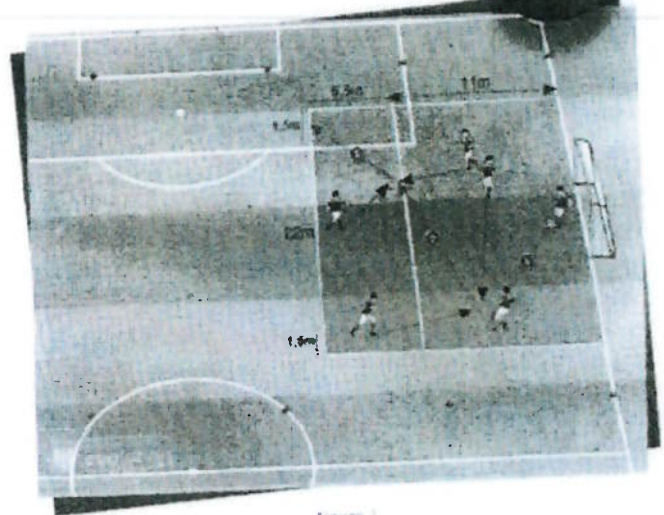
Non viene registrato il punteggio a meno che questo non sia previsto dallo specifico regolamento della manifestazione.

### REGOLE DEL GIOCO

#### Schieramento e ruoli

- **Squadra A** cerca di fare gol; difende le due porte con dimensioni ridotte; ha 3 giocatori di movimento
- **Squadra B** ricerca il passaggio della palla nelle porte ridotte e difende la porta; ha 2 giocatori di movimento e 1 portiere
- Il passaggio nelle porte ridotte è valido solo se è rasoterra; il pallone deve entrare tra i delimitatori che definiscono i pali della porta. Se passa sopra o tocca i delimitatori, il punto non è valido.
- Il portiere può fare punto (anche direttamente dal rinvio dal fondo)

#### Retropassaggio al portiere

- Il portiere non può prendere con le mani un retropassaggio da un compagno (all'interno dell'area di rigore) e in questa circostanza può inoltre ricevere la pressione avversaria (diversamente da quanto previsto nella partita)

