



Data 09 MAGGIO 2024

Protocollo 684/Tornei/SEG.

SPETT.LE SOCIETA'
ASD TRECATE CALCIO
SEDE

**OGGETTO: Autorizzazione Torneo
MEMORIAL BOLCHETTI PRIMI CALCI 2015/2016 – PRIMI CALCI – 12/05/2024**

Il Comitato Regionale Piemonte Valle d'Aosta, esaminato il Regolamento inviato, autorizza lo svolgimento del Torneo indicato in oggetto per quanto attiene alle modalità tecniche di svolgimento.

In caso di eventuale concomitanza delle gare del Torneo con attività Ufficiali Federali la precedenza è data a quest'ultime.

Cordiali saluti.

IL SEGRETARIO
Roberto Scrofani



IL PRESIDENTE
Mauro Foschia





REGOLAMENTO CATEGORIA PRIMI CALCI 2016

ART.1 ORGANIZZAZIONE

LA SOCIETÀ ASD TRECATE CALCIO

INDICE ED ORGANIZZA UN TORNEO A CARATTERE REGIONALE

DENOMINATO: MEMORIAL "BOLCHETTI" PRIMI CALCI 2015-16

CHE SI DISPUTERÀ IL GIORNO 12 Maggio 2024

PRESSO L'IMPIANTO SPORTIVO: ASD TRECATE Calcio Via Mezzano, 32

ART:2 CATEGORIA DI PARTECIPAZIONE E LIMITI DI ETÀ

IL TORNEO È RISERVATO AI CALCIATORI APPARTENENTI ALLA CATEGORIA PRIMI CALCI REGOLARMENTE TESSERATI F.I.G.C. CON LA PROPRIA SOCIETÀ PER LA STAGIONE IN CORSO.

NATI DAL 01/01/2016 AL 31/12/2016

È POSSIBILE UTILIZZARE CALCIATORI NATI NEL 2017 CHE ABBIANO COMPIUTO ANAGRAFICAMENTE IL 8° ANNO D'ETÀ

ART.3 PRESTITI

NON SONO CONSENTITI PRESTITI

ART.4 ELENCHI GIOCATORI

LE SOCIETÀ PARTECIPANTI DOVRANNO PRESENTARE ALL'ORGANIZZAZIONE DEL TORNEO, PRIMA DEL SUO INIZIO, L'ELENCO DEI CALCIATORI CHE INTENDONO UTILIZZARE, FINO AD UN MASSIMO DI N° 12 DOPO L'AVVENUTA CONSEGNA È PROIBITO APPORTARE MODIFICHE A TALI ELENCHI.

NELLA DISTINTA DA PRESENTARE PRIMA DELLA GARA SARANNO INDICATI FINO AD UN MASSIMO DI 12 GIOCATORI

ART.5 SOSTITUZIONI

LE SOSTITUZIONI SARANNO EFFETTUATE NEL PIENO RISPETTO DELLE NORME DI CUI AL C.U. N°1 DEL S.G.S. -ROMA:

TUTTI I GIOCATORI IN DISTINTA DOVRANNO GIOCARE ALMENO UNA GARA DEL GIRONE

PERTANTO AL TERMINE DEL PRIMO TEMPO DOVRANNO ESSERE EFFETTUATE OBBLIGATORIAMENTE TUTTE LE SOSTITUZIONI ED I NUOVI ENTRATI NON POTRANNO PIÙ ESSERE SOSTITUITI FINO AL TERMINE DEL CONFRONTO IN CORSO, TRANNE CHE PER VALIDI MOTIVI DI SALUTE.

TUTTI I BAMBINI DEVONO PRENDERE PARTE AL GIOCO LUDICO



ART.6 SOCIETÀ PARTECIPANTI

AL TORNEO PRENDERANNO PARTE LE SOTTOINDICATE SOCIETÀ:

SOCIETÀ'	MATRICOLA
ASD TRECCATE CALCIO Bianco	710531
ASD CAMERI CALCIO	65412
ASD UNION NOVARA	74812
ASD PERNATESE	36910
ASD ROBBIO LIBERTAS	917108

ART.7 FORMULA DEL TORNEO

IL TORNEO SI SVOLGERÀ CON LA SEGUENTE FORMULA GIRONE ALL'ITALIANA DA 5 SQUADRE

PARTITE

SARANNO FORMATI N° 5 GIRONI DA N° 5 SQUADRE CHE SI INCONTRERANNO NEI GIRONI TRA LORO CON GARE DI DUE TEMPI DA 10 MINUTI CON GARE DI SOLA ANDATA

GIOCO/CHI LUDICO DIDATTICI (OBBLIGATORIO) DESCRIVERE IL GIOCO E ALLEGARE AL REGOLAMENTO LE MODALITÀ DI SVOLGIMENTO

2>2, 3>3 e Duello

IL GIOCO/CHI AVRANNO LA DURATA DI 5 MINUTI

ART.8 CLASSIFICHE

NON SONO PREVISTE CLASSIFICHE

ART.9 TEMPI DI GARA E SVOLGIMENTO (SPECIFICARE LA MODALITÀ DI SVOLGIMENTO)

LE GARE SI SVOLGERANNO IN DUE (DUE) TEMPI DELLA DURATA DI 10 MINUTI

LE PARTITE SI GIOCANO 5 > 5 SU CAMPI DI DIMENSIONI RIDOTTE CON PORTE RIDOTTE ED

UTILIZZO DI PALLONI N° 4

ART .10 TIRI DI RIGORE

NON SONO CONSENTITI

ART .11 TEMPI SUPPLEMENTARI

NON SONO CONSENTITI



ART.12 ARBITRI

LE PARTITE SARANNO ARBITRATE DAGLI STESSI GIOCATORI CHE PARTECIPANO ALLA GARA (AUTOARBITRAGGIO).

IN OGNI CASO I RAPPORTI GARA CON ALLEGATE LE DISTINTE DEI GIOCATORI SARANNO TRASMESSE AL COMITATO DI COMPETENZA NEI TERMINI PREVISTI PER LA NECESSARIA VISIONE DEL GIUDICE SPORTIVO

ART .13 DISCIPLINA DEL TORNEO

LA DISCIPLINA DEL TORNEO VIENE AFFIDATA AL GIUDICE SPORTIVO TITOLARE O SUPPLENTE DEL COMITATO DI COMPETENZA

ART .14 AUTOMATISMO DELLE SANZIONI

IL CODICE DI GIUSTIZIA SPORTIVA NON PREVEDE L'AUTOMATISMO DELLE SANZIONI PER I CALCIATORI DI QUESTA CATEGORIA CHE, PERTANTO DOVRANNO SOGGIACERE AI PROVVEDIMENTI DEL GIUDICE SPORTIVO.

ART .15 RECLAMI

EVENTUALI RECLAMI DOVRANNO ESSERE PRESENTATI ENTRO 30 MINUTI DALLA FINE DELLA GARA ACCOMPAGNATI DALLA TASSA DI EURO 5000 COPIA DEL RECLAMO DOVRÀ ESSERE CONSEGNATA ALLA CONTROPARTE SEMPRE NEI TERMINI DEI 30 MINUTI .

ART. 16 ASSICURAZIONE

È RESPONSABILITÀ DI OGNI SOCIETÀ PARTECIPANTE ASSICURARE AI PROPRI GIOCATORI LA COPERTURA ASSICURATIVA .

L'ORGANIZZAZIONE DEL TORNEO È RESPONSABILE DELLA REGOLARITÀ DELLA COPERTURA ASSICURATIVA

ART .17 NORME GENERALI

PER QUANTO NON PREVISTO DAL PRESENTE REGOLAMENTO, VALGONO LE DISPOSIZIONI DEI REGOLAMENTI FEDERALI IN QUANTO COMPATIBILI, E QUELLE RIPORTATE SUL COMUNICATO UFFICIALE N°1 DEL SETTORE GIOVANILE E SCOLASTICO RELATIVO ALLA STAGIONE SPORTIVA IN CORSO .

IL PRESIDENTE DELLA SOCIETÀ

A.S.D. TRECCATE CALCIO

Settore Giovanile
Piazzale delle Rimembranze 4
28069 TRECCATE (NO)
P. IVA 02107420032

RESPONSABILE ORGANIZZAZIONE Sig. Emilio Capacchione

TEL. 3383480856

12 Maggio Primi Calci 2016

A	Trecale
B	Cameri
C	Union Novara
D	Pernatese
E	Libertas Robbio

ore	squadra	squadra	risultato	squadra	squadra	risultato	squadra	squadra	risultato	Riposa
10,30	Girone	A		B			C			E
11,00	Girone	E		B			A			D
11,30	Girone	E		C			A			B
12,30	PAUSA PRANZO									

ore	squadra	squadra	risultato	squadra	squadra	risultato	squadra	squadra	risultato	Riposa
14,30	Girone	E		A			B			C
15,00	Girone	E		D			C			A
15,30	Finali									
16,00	Premiazioni									



SITUAZIONI DI GIOCO PER U8/U9

1) Titolo: "Situazione di gioco 2 contro 2 • U8/U9"

Dimensioni del campo (figura 1):

- ✓ **Larghezza:** Tutta l'ampiezza del campo utilizzato per la partita.
- ✓ **Lunghezza:** 11 metri (data dalla somma della profondità dell'area di rigore già delimitata per la partita al quale viene aggiunto uno spazio profondo altri 5,5 metri).
- ✓ **La linea di fondo-campo** delimitata per la partita 5 contro 5 corrisponde alla linea di fondo-campo della *Situazione di Gioco 2 contro 2 • U8/U9*.
- ✓ **Porta** di dimensioni regolamentari (consigliato 3x2 metri).

Durata: almeno 5 minuti.



Figura 1

DESCRIZIONE

All'interno dell'area delimitata si svolge una Situazione di gioco 2 contro 2 nella quale una squadra ha il compito di finalizzare verso una porta di dimensioni regolamentari mentre l'altra ha l'obiettivo condurre palla oltre la linea opposta rispetto a quella di fondo-campo (definita linea di meta). La squadra che raggiunge il proprio obiettivo (fare gol nella porta regolamentare o condurre palla oltre la linea di meta), ribalta il fronte di gioco e mantiene il possesso della palla nell'azione che permette di riprendere l'attività.

Non è prevista la registrazione di un punteggio di gioco.

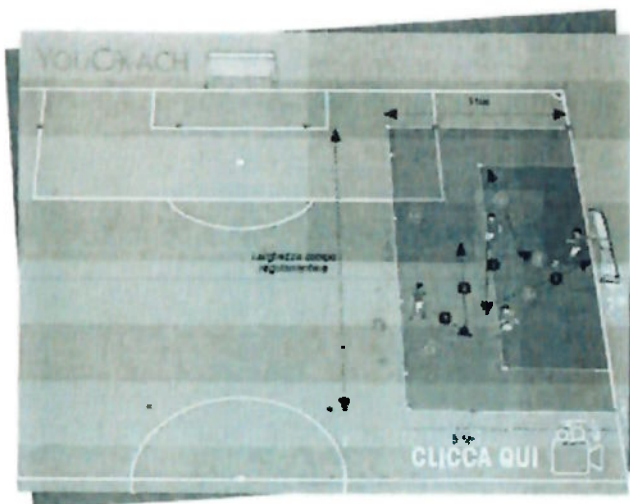
REGOLE DEL GIOCO

Schieramento e ruoli. La squadra a difesa della porta regolamentare identifica un portiere ed un giocatore di movimento. I giocatori della squadra a difesa della linea di meta si considerano entrambi come giocatori di movimento. In seguito al cambio di fronte di gioco il ruolo del portiere può essere svolto da uno qualsiasi dei giocatori di ogni squadra (il giocatore scelto per stare in porta deve ricoprire questo ruolo fino al successivo capovolgimento di fronte).

Conduzione palla oltre la linea di meta. Affinché l'azione di conduzione palla nella zona di meta sia considerata valida il giocatore che la conduce oltre la linea di meta deve toccarla prima e dopo la linea stessa senza che ci sia un intervento (tocco del pallone) da parte di un avversario. I giocatori a difesa della linea di meta possono provare a contrastare l'azione di conduzione palla avversaria anche oltre la linea stessa.





Retropassaggio al portiere. Il portiere può prendere con le mani un eventuale retropassaggio da parte di un proprio compagno di squadra ed in questa circostanza può inoltre ricevere la pressione da parte dell'avversario.

Fatti e scorrettezze. All'interno dell'area di rigore (11x5,5 metri) ogni fallo da parte di un giocatore della squadra a difesa della porta viene punito con un calcio di rigore, al di fuori della stessa attraverso un calcio di punizione. La distanza della barriera dal punto di battuta del calcio di punizione, così come del dischetto del calcio di rigore dalla linea di porta, è sempre di 5 metri.

Fuorigioco. Durante ogni fase del gioco non è prevista la regola del fuorigioco.

Ripresa del gioco in seguito all'uscita della palla dal campo. Quando la palla esce dal campo vige il regolamento del gioco del calcio tranne che nei due casi specifici presentati di seguito:

- Quando la palla esce attraversando l'area di meta, la ripresa del gioco spetta sempre alla squadra che ricerca il gol. L'inizio dell'azione successiva avviene con un possesso di palla da parte di un giocatore che parte nei pressi della linea stessa.
- Quando la palla esce dalla linea di fondo-campo e la ripresa del gioco spetta alla squadra che difende la porta, questa avviene attraverso un possesso da parte del portiere il quale avvia l'azione con palla in mano nei pressi della linea di porta (decidendo se trasmettere il pallone ad un compagno o metterlo a terra e giocare un possesso dello stesso avviato con i piedi).

Si ribadisce che le rimesse laterali ed i calci d'angolo vengono effettuati come da regolamento del gioco del calcio per la categoria in oggetto.

Per quanto non specificato all'interno della presente descrizione fa fede il regolamento del gioco del calcio per la categoria in oggetto.





2) Titolo: "Situazione di gioco 3 contro 3 • U8/U9"

Dimensioni del campo (figura 2):

- ✓ **Larghezza:** Tutta l'ampiezza del campo utilizzato per la partita.
- ✓ **Lunghezza:** 16,5 metri (a 11 metri dall'area di rigore già delimitata per la partita vengono definite 2 porte di dimensioni ridotte, larghe 1,5 metri, la linea immaginaria che le unisce identifica il margine opposto a quello della linea di fondo-campo).
- ✓ **La linea di fondo-campo** delimitata per la partita 5 contro 5 corrisponde alla linea di fondo-campo della *Situazione di Gioco 3 contro 3 • U8/U9*.
- ✓ **Porta di dimensioni regolamentari** (consigliato 3x2 metri).



Figura 2

Durata: almeno 5 minuti

DESCRIZIONE

L'attività si svolge all'interno di uno spazio che comprende l'area di rigore delimitata per la partita alla quale viene aggiunta un'ulteriore area di profondità 11 metri. Si gioca una situazione 3 contro 3 nella quale una squadra ha il compito di finalizzare verso una porta di dimensioni regolamentari mentre l'altra ha come obiettivo ricercare la realizzazione di un passaggio all'interno delle 2 porte con dimensioni ridotte (larghe 1,5 metri). La squadra che raggiunge il proprio obiettivo (fare gol nella porta regolamentare o fare gol nelle porte ridotte), ribalta il fronte di gioco e mantiene il possesso della palla nell'azione che permette di riprendere l'attività.

Non è prevista la registrazione di un punteggio di gioco.

REGOLE DEL GIOCO

Schieramento e ruoli. La squadra a difesa della porta regolamentare identifica inizialmente un portiere e 2 giocatori di movimento. I giocatori della squadra a difesa delle 2 porte con dimensioni ridotte si considerano tutti come giocatori di movimento. In seguito al cambio di fronte di gioco il ruolo del portiere può essere svolto da uno qualsiasi dei giocatori che si trovano a difendere la porta (il giocatore scelto per stare in porta deve tuttavia ricoprire questo ruolo fino al successivo capovolgimento di fronte).

Passaggio all'interno della porta di dimensioni ridotte. Il passaggio all'interno delle porte ridotte si considera valido attraverso un tiro rasoterra. Il pallone deve entrare all'interno dei 2 delimitatori che definiscono i pali della porta, se passa sopra a questi oppure li tocca, il punto non si considera valido.

Retropassaggio al portiere. Il portiere può prendere con le mani un eventuale retropassaggio da parte di un proprio compagno di squadra ed in questa circostanza può inoltre ricevere la pressione da parte dell'avversario.





Fatti e scorrettezze. All'interno dell'area di rigore (11x5,5 metri) ogni fallo da parte di un giocatore della squadra a difesa della porta viene punito con un calcio di rigore, al di fuori della stessa attraverso un calcio di punizione. La distanza della barriera dal punto di battuta del calcio di punizione è sempre di 5 metri.

Fuorigioco. Durante ogni fase del gioco non è prevista la regola del fuorigioco.

Ripresa del gioco in seguito all'uscita della palla dal campo. Quando la palla esce dal campo vige il regolamento del gioco del calcio tranne che nei due casi specifici presentati di seguito:

- Quando la palla esce attraversando la linea immaginaria che unisce le 2 porte ridotte e le linee laterali, la ripresa del gioco spetta sempre alla squadra che ricerca il gol. L'inizio dell'azione successiva avviene con un possesso di palla da parte di un giocatore che parte nei pressi della linea che idealmente unisce le 2 porte ridotte.
- Quando la palla esce dalla linea di fondo-campo e la ripresa del gioco spetta alla squadra che difende la porta, questa avviene attraverso un calcio di rinvio nel quale i giocatori avversari devono obbligatoriamente restare fuori dall'area di rigore fino a quando il pallone non viene calciato dal giocatore che avvia l'azione di gioco.

Si ribadisce che le rimesse laterali ed i calci d'angolo vengono effettuati come da regolamento del gioco del calcio per la categoria in oggetto.

Per quanto non specificato all'interno della presente descrizione fa fede il regolamento del gioco del calcio per la categoria in oggetto.



FEDERAZIONE ITALIANA GIOCO CALCIO | SETTORE GIOVANILE E SCOLASTICO





DUELLO

I giocatori inseriti nella lista gara ma non impegnati nello svolgimento dei due giochi "Situazione di Gioco 2 contro 2 - U8/U9" e "Situazione di Gioco 3 contro 3 - U8/U9" vengono impiegati nello svolgimento di attività 1 contro 1 utilizzando gli spazi liberi all'interno del campo delimitato per la partita.

Le proposte pratiche di 1 contro 1 si svolgono in forma autonoma (senza quindi essere condotte da un tecnico) e vengono scelte di comune accordo dagli allenatori tra le due proposte in questa sezione del documento: 1 contro 1 "Supero l'avversario" e 1 contro 1 "Mantengo il possesso della palla".

Le attività di Duello sono le medesime proposte nelle modalità di gioco previste nelle categorie U10/U11 e U12/U13 (variano solo le dimensioni del campo che deve adattarsi agli spazi disponibili in questa categoria).

1) Titolo: 1 contro 1 "Supero l'avversario"

Dimensioni del campo (figura 3):

- ✓ Rettangolo di dimensioni 4x8 metri.
- ✓ Qualora le misure del campo delimitato per la partita non consentano la realizzazione degli spazi di gioco con le dimensioni previste (vedi figura 5), le misure degli stessi possono essere adattate alle necessità di ogni impianto rimanendo tuttavia le più fedeli possibile alle proporzioni presentate in questo documento.
- ✓ Nel caso in cui risultino disponibili spazi esterni rispetto al campo delimitato per la partita, questi possono essere utilizzati per lo svolgimento dell'attività di 1 contro 1 presentate.



Figura 3

Numero di giocatori impiegati. Vengono coinvolti da un minimo di 2 ad un massimo di 6 partecipanti per ogni rettangolo di gioco. Qualora la somma dei giocatori non impegnati nelle *Situazioni di gioco 2 contro 2 e 3 contro 3* sia maggiore di 6, vengono realizzati altri rettangoli di gioco). I giocatori vengono disposti inizialmente come da figura 3.

DESCRIZIONE

In ogni campo di gioco vengono definite una "linea di attacco", una "linea di difesa" e "due linee laterali". All'esterno rispetto alla linea di attacco si posizionano gli attaccanti, in possesso di una palla ciascuno, dietro la linea di difesa si posizionano i difensori.

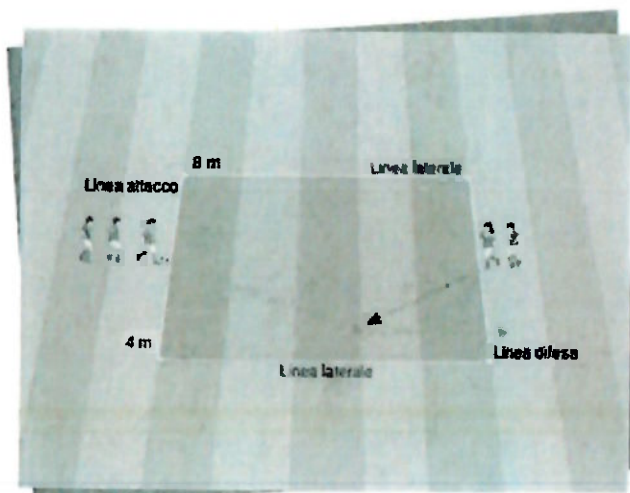
Si svolge una situazione di 1 contro 1 nella quale gli attaccanti, partendo dalla propria linea di attacco, hanno il compito di superare la linea di difesa senza farsi intercettare il pallone dai difensori.



REGOLAMENTO CATEGORIA PRIMI CALCI 2016

ART.1 ORGANIZZAZIONE

LA SOCIETÀ ASD TRECATE CALCIO

INDICE ED ORGANIZZA UN TORNEO A CARATTERE REGIONALE

DENOMINATO: MEMORIAL "BOLCHETTI" PRIMI CALCI 2015-16

CHE SI DISPUTERÀ IL GIORNO 12 Maggio 2024

PRESSO L'IMPIANTO SPORTIVO: ASD TRECATE Calcio Via Mezzano, 32

ART.2 CATEGORIA DI PARTECIPAZIONE E LIMITI DI ETÀ

IL TORNEO È RISERVATO AI CALCIATORI APPARTENENTI ALLA CATEGORIA PRIMI CALCI REGOLARMENTE TESSERATI F.I.G.C. CON LA PROPRIA SOCIETÀ PER LA STAGIONE IN CORSO.

NATI DAL 01/01/2016 AL 31/12/2016

È POSSIBILE UTILIZZARE CALCIATORI NATI NEL 2016 CHE ABBIANO COMPIUTO ANAGRAFICAMENTE IL 8° ANNO D'ETÀ

ART.3 PRESTITI

NON SONO CONSENTITI PRESTITI

ART.4 ELENCHIGIOCATORI

LE SOCIETÀ PARTECIPANTI DOVRANNO PRESENTARE ALL'ORGANIZZAZIONE DEL TORNEO, PRIMA DEL SUO INIZIO, L'ELENCO DEI CALCIATORI CHE INTENDONO UTILIZZARE, FINO AD UN MASSIMO DI N° 12 DOPO L'AVVENUTA CONSEGNA È PROIBITO APPORTARE MODIFICHE A TALI ELENCHI.

NELLA DISTINTA DA PRESENTARE PRIMA DELLA GARA SARANNO INDICATI FINO AD UN MASSIMO DI 12 GIOCATORI

ART.5 SOSTITUZIONI

LE SOSTITUZIONI SARANNO EFFETTUATE NEL PIENO RISPETTO DELLE NORME DI CUI AL C.U. N°1 DEL S.G.S. -ROMA:

TUTTI I GIOCATORI IN DISTINTA DOVRANNO GIOCARE ALMENO UNA GARA DEL GIRONE

PERTANTO AL TERMINE DEL PRIMO TEMPO DOVRANNO ESSERE EFFETTUATE OBBLIGATORIAMENTE TUTTE LE SOSTITUZIONI ED I NUOVI ENTRATI NON POTRANNO PIÙ ESSERE SOSTITUITI FINO AL TERMINE DEL CONFRONTO IN CORSO, TRANNE CHE PER VALIDI MOTIVI DI SALUTE.

TUTTI I BAMBINI DEVONO PRENDERE PARTE AL GIOCO LUDICO



ART.6 SOCIETÀ PARTECIPANTI

AL TORNEO PRENDERANNO PARTE LE SOTTOINDICATE SOCIETÀ:

SOCIETÀ'	MATRICOLA
ASD TRECATE CALCIO Bianco	710531
ASD CAMERI CALCIO	65412
ASD UNION NOVARA	74812
ASD PERNATESE	36910
ASD ROBBIO LIBERTAS	917108
ASD SPARTA NOVARA	940735

ART.7 FORMULA DEL TORNEO

IL TORNEO SI SVOLGERÀ CON LA SEGUENTE FORMULA GIRONE ALL'ITALIANA DA 6 SQUADRE

PARTITE

SARANNO FORMATI N° 1 GIRONE DA N° 6 SQUADRE CHE SI INCONTRERANNO NEI GIRONI TRA LORO
CON GARE DI DUE TEMPI DA 12 MINUTI CON GARE DI SOLA ANDATA

**GIOCO/CHI LUDICO DIDATTICI (OBBLIGATORIO) DESCRIVERE IL GIOCO E ALLEGARE AL REGOLAMENTO LE
MODALITÀ DI SVOLGIMENTO**

2>2, 3>3 e Duello

IL GIOCO/CHI AVRANNO LA DURATA DI 5 MINUTI

ART.8 CLASSIFICHE

NON SONO PREVISTE CLASSIFICHE

ART.9 TEMPI DI GARA E SVOLGIMENTO (SPECIFICARE LA MODALITÀ DI SVOLGIMENTO)

LE GARE SI SVOLGERANNO IN DUE (DUE) TEMPI DELLA DURATA DI 12 MINUTI

LE PARTITE SI GIOCANO 5 > 5 SU CAMPI DI DIMENSIONI RIDOTTE CON PORTE RIDOTTE ED

UTILIZZO DI PALLONI N° 4

ART .10 TIRI DI RIGORE

NON SONO CONSENTITI

ART .11 TEMPI SUPPLEMENTARI

NON SONO CONSENTITI



ART.12 ARBITRI

LE PARTITE SARANNO ARBITRATE DAGLI STESSI GIOCATORI CHE PARTECIPANO ALLA GARA (AUTOARBITRAGGIO).

IN OGNI CASO I RAPPORTI GARA CON ALLEGATE LE DISTINTE DEI GIOCATORI SARANNO TRASMESSE AL COMITATO DI COMPETENZA NEI TERMINI PREVISTI PER LA NECESSARIA VISIONE DEL GIUDICE SPORTIVO

ART .13 DISCIPLINA DEL TORNEO

LA DISCIPLINA DEL TORNEO VIENE AFFIDATA AL GIUDICE SPORTIVO TITOLARE O SUPPLENTE DEL COMITATO DI COMPETENZA

ART .14 AUTOMATISMO DELLE SANZIONI

IL CODICE DI GIUSTIZIA SPORTIVA NON PREVEDE L'AUTOMATISMO DELLE SANZIONI PER I CALCIATORI DI QUESTA CATEGORIA CHE, PERTANTO DOVRANNO SOGGIACERE AI PROVVEDIMENTI DEL GIUDICE SPORTIVO.

ART .15 RECLAMI

EVENTUALI RECLAMI DOVRANNO ESSERE PRESENTATI ENTRO 30 MINUTI DALLA FINE DELLA GARA ACCOMPAGNATI DALLA TASSA DI EURO 75,00 COPIA DEL RECLAMO DOVRÀ ESSERE CONSEGNATA ALLA CONTROPARTE SEMPRE NEI TERMINI DEI 30 MINUTI .

ART. 16 ASSICURAZIONE

È RESPONSABILITÀ DI OGNI SOCIETÀ PARTECIPANTE ASSICURARE AI PROPRI GIOCATORI LA COPERTURA ASSICURATIVA .

L'ORGANIZZAZIONE DEL TORNEO È RESPONSABILE DELLA REGOLARITÀ DELLA COPERTURA ASSICURATIVA

ART .17 NORME GENERALI

PER QUANTO NON PREVISTO DAL PRESENTE REGOLAMENTO, VALGONO LE DISPOSIZIONI DEI REGOLAMENTI FEDERALI IN QUANTO COMPATIBILI, E QUELLE RIPORTATE SUL COMUNICATO UFFICIALE N°1 DEL SETTORE GIOVANILE E SCOLASTICO RELATIVO ALLA STAGIONE SPORTIVA IN CORSO .

IL PRESIDENTE DELLA SOCIETÀ

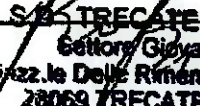
~~S.P. TRECATE CALCIO~~
Settore Giovanile
Via. Le Delle Rimenbranze 4,
28069 TRECATE (NO)
P. IVA 02107420032

RESPONSABILE ORGANIZZAZIONE Sig. Emilio Capacchione

TEL. 3383480856

12 Maggio Primi Calci 2016

A	Trecale
B	Cameri
C	Union Novara
D	Pernatese
E	Libertas Robbio
F	Sparta Novara

ore	squadra	squadra	risultato	squadra	squadra	risultato
10,00	A	B		C	D	
10,30	E	F		A	C	
11,00	D	F		E	B	
11,30	B	F		E	C	

12,00						
-------	--	--	--	--	--	--

ore	squadra	squadra	risultato	squadra	squadra	risultato
14,30	C	F		A	D	
15,00	E	A		B	D	
15,30	E	D		A	F	
16,00	C	B				
16,30						



SITUAZIONI DI GIOCO PER U8/U9

1) Titolo: "Situazione di gioco 2 contro 2 - U8/U9"

Dimensioni del campo (figura 1):

- ✓ **Larghezza:** Tutta l'ampiezza del campo utilizzato per la partita.
- ✓ **Lunghezza:** 11 metri (data dalla somma della profondità dell'area di rigore già delimitata per la partita al quale viene aggiunto uno spazio profondo altri 5.5 metri).
- ✓ **La linea di fondo-campo** delimitata per la partita 5 contro 5 corrisponde alla linea di fondo-campo della *Situazione di Gioco 2 contro 2 - U8/U9*.
- ✓ **Porta di dimensioni regolamentari** (consigliato 3x2 metri).

Durata: almeno 5 minuti.



Figura 1

DESCRIZIONE

All'interno dell'area delimitata si svolge una Situazione di gioco 2 contro 2 nella quale una squadra ha il compito di finalizzare verso una porta di dimensioni regolamentari mentre l'altra ha l'obiettivo condurre palla oltre la linea opposta rispetto a quella di fondo-campo (definita linea di meta). La squadra che raggiunge il proprio obiettivo (fare gol nella porta regolamentare o condurre palla oltre la linea di meta), ribalta il fronte di gioco e mantiene il possesso della palla nell'azione che permette di riprendere l'attività.

Non è prevista la registrazione di un punteggio di gioco.

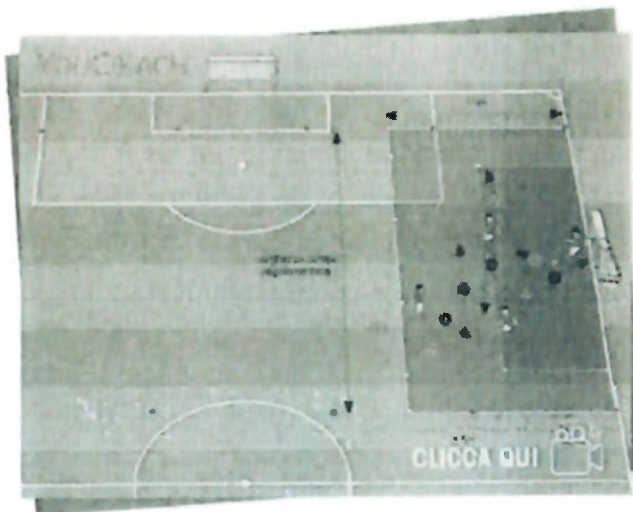
REGOLE DEL GIOCO

Schieramento e ruoli. La squadra a difesa della porta regolamentare identifica un portiere ed un giocatore di movimento. I giocatori della squadra a difesa della linea di meta si considerano entrambi come giocatori di movimento. In seguito al cambio di fronte di gioco il ruolo del portiere può essere svolto da uno qualsiasi dei giocatori di ogni squadra (il giocatore scelto per stare in porta deve ricoprire questo ruolo fino al successivo capovolgimento di fronte).

Conduzione palla oltre la linea di meta. Affinché l'azione di conduzione palla nella zona di meta sia considerata valida il giocatore che la conduce oltre la linea di meta deve toccarla prima e dopo la linea stessa senza che ci sia un intervento (tocco del pallone) da parte di un avversario. I giocatori a difesa della linea di meta possono provare a contrastare l'azione di conduzione palla avversaria anche oltre la linea stessa.





Retropassaggio al portiere. Il portiere può prendere con le mani un eventuale retropassaggio da parte di un proprio compagno di squadra ed in questa circostanza può inoltre ricevere la pressione da parte dell'avversario.

Fallo e scorrettezze. All'interno dell'area di rigore (11x5,5 metri) ogni fallo da parte di un giocatore della squadra a difesa della porta viene punito con un calcio di rigore, al di fuori della stessa attraverso un calcio di punizione. La distanza della barriera dal punto di battuta del calcio di punizione, così come del dischetto del calcio di rigore dalla linea di porta, è sempre di 5 metri.

Fuorigioco. Durante ogni fase del gioco non è prevista la regola del fuorigioco.

Ripresa del gioco in seguito all'uscita della palla dal campo. Quando la palla esce dal campo vige il regolamento del gioco del calcio tranne che nei due casi specifici presentati di seguito:

- Quando la palla esce attraversando l'area di meta, la ripresa del gioco spetta sempre alla squadra che ricerca il gol. L'inizio dell'azione successiva avviene con un possesso di palla da parte di un giocatore che parte nei pressi della linea stessa.
- Quando la palla esce dalla linea di fondo-campo e la ripresa del gioco spetta alla squadra che difende la porta, questa avviene attraverso un possesso da parte del portiere il quale avvia l'azione con palla in mano nei pressi della linea di porta (decidendo se trasmettere il pallone ad un compagno o metterlo a terra e giocare un possesso dello stesso avviato con i piedi).

Si ribadisce che le rimesse laterali ed i calci d'angolo vengono effettuati come da regolamento del gioco del calcio per la categoria in oggetto.

Per quanto non specificato all'interno della presente descrizione fa fede il regolamento del gioco del calcio per la categoria in oggetto.





2) Titolo: "Situazione di gioco 3 contro 3 • U8/U9"

Dimensioni del campo (figura 2):

- ✓ **Larghezza:** Tutta l'ampiezza del campo utilizzato per la partita.
- ✓ **Lunghezza 16,5 metri** (a 11 metri dall'area di rigore già delimitata per la partita vengono definite 2 porte di dimensioni ridotte, larghe 1,5 metri, la linea immaginaria che le unisce identifica il margine opposto a quello della linea di fondo-campo).
- ✓ **La linea di fondo-campo delimitata per la partita 5 contro 5** corrisponde alla linea di fondo-campo della *Situazione di Gioco 3 contro 3 • U8/U9*.
- ✓ **Porta di dimensioni regolamentari** (consigliato 3x2 metri).



Figura 2

Durata: almeno 5 minuti

DESCRIZIONE

L'attività si svolge all'interno di uno spazio che comprende l'area di rigore delimitata per la partita alla quale viene aggiunta un'ulteriore area di profondità 11 metri. Si gioca una situazione 3 contro 3 nella quale una squadra ha il compito di finalizzare verso una porta di dimensioni regolamentari mentre l'altra ha come obiettivo ricercare la realizzazione di un passaggio all'interno delle 2 porte con dimensioni ridotte (larghe 1,5 metri). La squadra che raggiunge il proprio obiettivo (fare gol nella porta regolamentare o fare gol nelle porte ridotte), ribalta il fronte di gioco e mantiene il possesso della palla nell'azione che permette di riprendere l'attività.

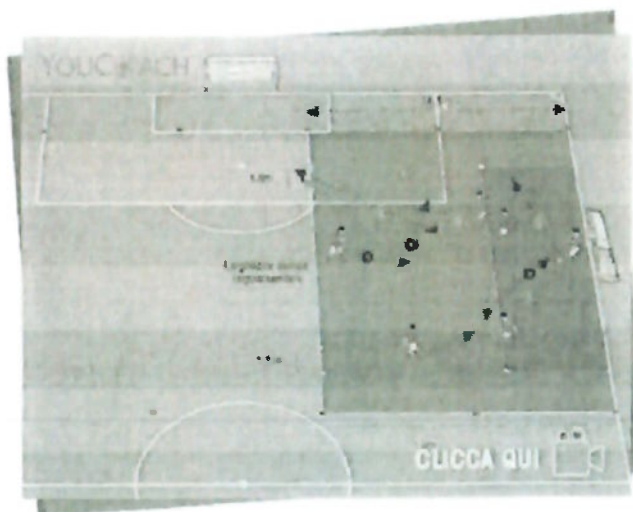
Non è prevista la registrazione di un punteggio di gioco.

REGOLE DEL GIOCO

Schieramento e ruoli. La squadra a difesa della porta regolamentare identifica inizialmente un portiere e 2 giocatori di movimento. I giocatori della squadra a difesa delle 2 porte con dimensioni ridotte si considerano tutti come giocatori di movimento. In seguito al cambio di fronte di gioco il ruolo del portiere può essere svolto da uno qualsiasi dei giocatori che si trovano a difendere la porta (il giocatore scelto per stare in porta deve tuttavia ricoprire questo ruolo fino al successivo capovolgimento di fronte).

Passaggio all'interno della porta di dimensioni ridotte. Il passaggio all'interno delle porte ridotte si considera valido attraverso un tiro rasoterra. Il pallone deve entrare all'interno dei 2 delimitatori che definiscono i pali della porta, se passa sopra a questi oppure li tocca, il punto non si considera valido.

Retropassaggio al portiere. Il portiere può prendere con le mani un eventuale retropassaggio da parte di un proprio compagno di squadra ed in questa circostanza può inoltre ricevere la pressione da parte dell'avversario.





Fatti e scorrettezze. All'interno dell'area di rigore (11x5,5 metri) ogni fallo da parte di un giocatore della squadra a difesa della porta viene punito con un calcio di rigore, al di fuori della stessa attraverso un calcio di punizione. La distanza della barriera dal punto di battuta del calcio di punizione è sempre di 5 metri.

Fuorigioco. Durante ogni fase del gioco non è prevista la regola del fuorigioco.

Ripresa del gioco in seguito all'uscita della palla dal campo. Quando la palla esce dal campo vige il regolamento del gioco del calcio tranne che nei due casi specifici presentati di seguito:

- Quando la palla esce attraversando la linea immaginaria che unisce le 2 porte ridotte e le linee laterali, la ripresa del gioco spetta sempre alla squadra che ricerca il gol. L'inizio dell'azione successiva avviene con un possesso di palla da parte di un giocatore che parte nei pressi della linea che idealmente unisce le 2 porte ridotte.
- Quando la palla esce dalla linea di fondo-campo e la ripresa del gioco spetta alla squadra che difende la porta, questa avviene attraverso un calcio di rinvio nel quale i giocatori avversari devono obbligatoriamente restare fuori dall'area di rigore fino a quando il pallone non viene calciato dal giocatore che avvia l'azione di gioco.

Si ribadisce che le rimesse laterali ed i calci d'angolo vengono effettuati come da regolamento del gioco del calcio per la categoria in oggetto.

Per quanto non specificato all'interno della presente descrizione fa fede il regolamento del gioco del calcio per la categoria in oggetto.



FEDERAZIONE ITALIANA GIOCO CALCIO | SETTORE GIOVANILE E SCOLASTICO





DUELLO

I giocatori inseriti nella lista gara ma non impegnati nello svolgimento dei due giochi "Situazione di Gioco 2 contro 2 • U8/U9" e "Situazione di Gioco 3 contro 3 • U8/U9" vengono impiegati nello svolgimento di attività 1 contro 1 utilizzando gli spazi liberi all'interno del campo delimitato per la partita.

Le proposte pratiche di 1 contro 1 si svolgono in forma autonoma (senza quindi essere condotte da un tecnico) e vengono scelte di comune accordo dagli allenatori tra le due proposte in questa sezione del documento: 1 contro 1 "Supero l'avversario" e 1 contro 1 "Mantengo il possesso della palla".

Le attività di Duello sono le medesime proposte nelle modalità di gioco previste nelle categorie U10/U11 e U12/U13 (variano solo le dimensioni del campo che deve adattarsi agli spazi disponibili in questa categoria).

1) Titolo: 1 contro 1 "Supero l'avversario"

Dimensioni del campo (figura 3):

- ✓ Rettangolo di dimensioni 4x8 metri.
- ✓ Qualora le misure del campo delimitato per la partita non consentano la realizzazione degli spazi di gioco con le dimensioni previste (vedi figura 5), le misure degli stessi possono essere adattate alle necessità di ogni impianto rimanendo tuttavia le più fedeli possibile alle proporzioni presentate in questo documento.
- ✓ Nel caso in cui risultino disponibili spazi esterni rispetto al campo delimitato per la partita, questi possono essere utilizzati per lo svolgimento dell'attività di 1 contro 1 presentate.



Figura 3

Numero di giocatori impiegati. Vengono coinvolti da un minimo di 2 ad un massimo di 6 partecipanti per ogni rettangolo di gioco. Qualora la somma dei giocatori non impegnati nelle *Situazioni di gioco 2 contro 2 e 3 contro 3* sia maggiore di 6, vengono realizzati altri rettangoli di gioco). I giocatori vengono disposti inizialmente come da figura 3.

DESCRIZIONE

In ogni campo di gioco vengono definite una "linea di attacco", una "linea di difesa" e "due linee laterali". All'esterno rispetto alla linea di attacco si posizionano gli attaccanti, in possesso di una palla ciascuno, dietro la linea di difesa si posizionano i difendenti.

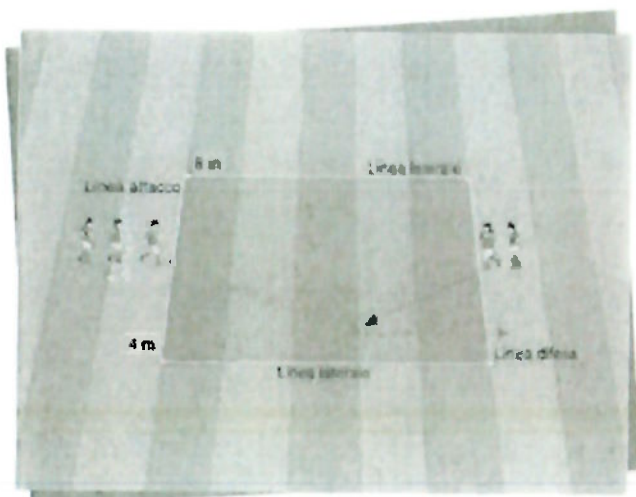
Si svolge una situazione di 1 contro 1 nella quale gli attaccanti, partendo dalla propria linea di attacco, hanno il compito di superare la linea di difesa senza farsi intercettare il pallone dai difendenti.